

**Il 28 e 29 gennaio  
Cortina tiene  
a battesimo il primo  
tricolore F.I.S.S.,  
poi tutti a Roccaraso**

# Dalle ALPI agli

**D**opo il grande successo riscosso due anni fa, nell'edizione organizzata dal G.S. Antartica, il Campionato del Mondo Assoluto Sprint torna a Cortina d'Ampezzo. Il 28 e 29 gennaio la regina delle Dolomiti vedrà le proprie strade invase dai 140 partecipanti e dai 1000 cani provenienti da ben 21 Paesi.

Tanto successo ed entusiasmo non devono meravigliare, visto che a Cortina lo Sleddog è di casa: da otto anni vi si svolge una gara organizzata dal G.S. Antartica supportato dal G.I.S., la società di gestione degli impianti sportivi della località ampezzana.

Anche in questo caso si tratterà di un appuntamento di rilievo. La gara sarà infatti valida per il Primo Campionato Italiano Sprint di Sleddog omologato F.I.S.S., la Federazione Italiana Sleddog Sportivo, da poco nata dalla sinergia tra le due realtà più rilevanti del settore, il G.S. Antartica e il C.I.S. (Club Italiano Sleddog).

Finite le gare ampezzane, ci si trasferirà tutti in Abruzzo, a Roccaraso, per le gare più a sud d'Europa.

## SULLE DOLOMITI

La tappa di Cortina è ormai una classica in Italia

di uno sport che riesce magicamente a coniugare l'amore per la natura e quello per gli animali. Saranno circa 70 i team (composti dai musher e dalle loro mute di cani) che si confronteranno, in un percorso ad anello dai 5 ai 20 km (a seconda delle categorie e del numero di cani), che si snoderà fra gli splendidi boschi della perla delle Dolomiti, sulla pista di fondo del centro sportivo Fiamse, che negli

anni passati ha salutato gli arrivi della prestigiosa gara di media distanza Alpirod.

Il percorso sarà agile, visibile nelle fasi di arrivo e partenza dal vecchio aeroporto di Cortina dove stazioneranno tutti i team. Le gare inizieranno sabato 28 gennaio, alle ore 11 (prima manche), e proseguiranno domenica 29 (a partire dalle ore 10) per la seconda e conclusiva frazione.

Quattro le categorie in corsa: la 2, 4, 6 o 8 cani, di razza nordica (Siberian, Samoiedo, Groenlandese, Alaskan Malamute) o con spiccata attitudine alla corsa e al tiro (Alaskan Husky e altri incroci).

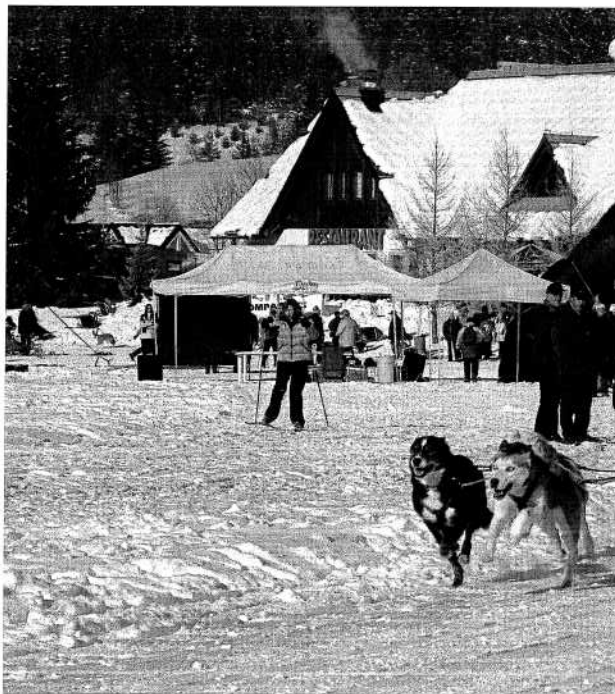

## TRA I MONTI D'ABRUZZO

Il 3, 4 e 5 febbraio la carovana dello Sleddog scenderà a Roccaraso (AQ). È la settima volta che si disputano gare in Abruzzo: Roccaraso, a 1250 metri di quota, è la sede ideale per lo svolgimento di una prova di Sleddog di alto livello. Del

resto la località è rinomata per la vasta offerta sportiva garantita dai suoi impianti, dallo sci al carving, allo snowboard, e per saper offrire momenti unici sia per i concorrenti che per il pubblico. Venerdì 3 febbraio (ore 17,30), si svolgerà una spettacolare

speed-race, gara di velocità a inseguimento nel centro della cittadina abruzzese. Sabato 4, alle 11, prende il via la gara tradizionale che proseguirà domenica 5 (dalle ore 10) per la seconda e conclusiva manche. Il percorso varia dai 6 ai 18 km.

in collaborazione con



# APPENNINI... in slitta

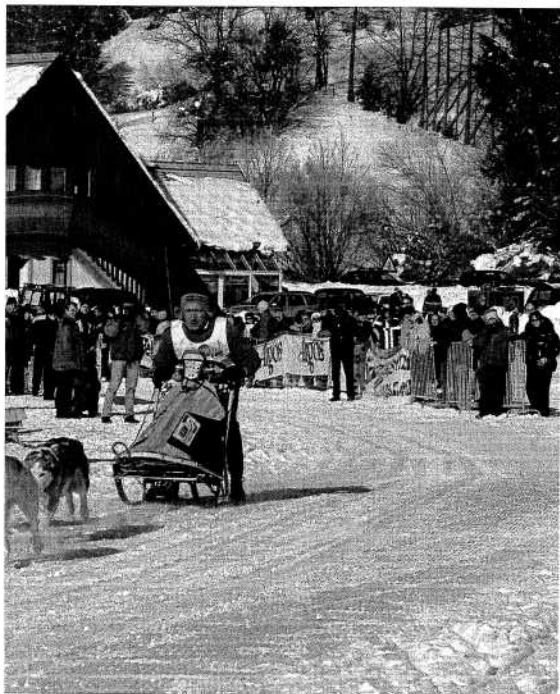

## PER IMPARARE

Proprio a Cortina si trovano le due scuole della F.I.S.S. Ad Auronzo c'è il Centro Sleddog Marmarole, scuola ufficiale del Club Italiano Sleddog nata nel 1996 grazie all'impegno decennale del padovano Renato Alberoni (338.7598202). Sulla strada statale d'Alemagna, che da Dobbiaco porta a Cortina, troviamo invece la Scuola Tre Cime che, appoggiata al G.S. Antartica, è condotta da due musher: il bergamasco Gian Carlo Cattaneo (328.2690207) e il bolognese di adozione Darniele Rao (339.1680962). Le due scuole, fino ad aprile, organizzano uscite solitarie o in compagnia e corsi di base per musher. Danno anche la possibilità ai neofiti di avvicinarsi allo Sleddog mettendo a disposizione una trentina di cani, slitte, guide. 

**QUESTE GARE, GRAZIE AL GEMELLAGGIO CON L'ASSOCIAZIONE DONATORI DI MIDOLLO OSSEO, PERMETTERANNO DI SENSIBILIZZARE I CONCORRENTI E IL PUBBLICO SUL TEMA DELLA DONAZIONE DEL MIDOLLO, UNA DELLE STRADE PERCORRIBILI PER SCONFIGGERE LA LEUCEMIA**

## I RISULTATI DEL CAMPIONATO SU TERRA

La prima tappa a Robecco sull'Oglio: successo di tappa dello svizzero Manuel Calanca con il miglior tempo di manche (11',49"), Graziella Beltrame (bike dog 2 cani) e Andrea Lupezza (bike dog 1 cane). Nel dog trekking vittoria di Maurizio Drigo. Musher liguri sugli sciudi con Ugo Del Nevo (kart 4) e Claudio De Ferrari (6 cani). A Gattinara successi di Maddy Avagnina (bike donna), Giampiero Sigotti (bike uomo), Andrea Lupezza (bike 1 cane), Daniele Chiefa (dog trekking).

La classifica generale si è definita a Montemagno. Ancora successo per Ugo Del Nevo; nelle categorie bike la famiglia Lupezza ha ottenuto le prime due posizioni. Ancora Graziella Beltrame nella bike donna. E infine nel dog trekking, vittoria di Daniele Chiefa. I successi nelle classifiche finali sono andati a Gianna Carchidi e Maurizio Drigo (dog trekking), Graziella Beltrame, Andrea Lupezza e Giampiero Sigotti (bike dog), Ugo Del Nevo (kart 4 cani), Ettore Kamm (kart 6 cani).

